



Vammaispalvelun ja Vapiryn yhteistyötilaisuus 26.5.2026

Vammaispalvelut Varsinais-Suomessa

- Vammaispalvelujen palvelualueen asiakkaat:
 - Vammaiset henkilöt
 - SHL liikkumisen tuen asiakkaat
 - Omaishoito alle 65-vuotiaat
- Asiakkaita 10 800

Henkilöstöä noin 1200

Palvelut

- ✓ Sosiaalityö- ja ohjaus
- ✓ Asumisen palvelut
- ✓ Päiväaikaisen toiminnan palvelut
- ✓ Perhehoito (vammaisille)
- ✓ Vaativan moniammatillisen tuen palvelut
- ✓ Laitospalvelut/Kuntoutus-palvelut, tutkimuspalvelut (myös terveydenhuollon palveluna)
- ✓ Arjen tuen palvelut

Vammaispalvelun Sosiaalityön ja –ohjauksen organisointi Varsinais-Suomen hyvinvointialueella

Tiimi 1

Vakka-Suomi, Raisio,
Naantali, Rusko

Johtava
sosiaalityöntekijä
Henna Hyytiä

Tiimi 2

Salo, Somero,
Naskarila

Johtava
Sosiaalityöntekijä
Annamari
Tuominen

Tiimi 3

Kaarina, Lieto, Koski TI,
Aura, Pöytyä, Loimaa,
Oripää, Marttila, Paimio,
Sauvo

Johtava
Sosiaalityöntekijä
Laura Järvi

Tiimi 4

Kaksikielinen tiimi,
Parainen,
Kemiönsaari.

Palvelee maakunnan
tasoisesti vampan
sostyön ruotsin kielisiä
asiakkaita

Johtava
Sosiaalityöntekijä
Malin Haapanen

Tiimi 5

Turku

Johtava
Sosiaalityöntekijä
Tiina Hujo

Tiimi 6

Turku

Johtava
Sosiaalityöntekijä
Anna Mikola

Uuden vammaispalvelulain muutokset palveluihin

- Useimmissa palveluissa palvelun sisältö, toteuttamistapa tai -paikka ei muutu
 - Muutos voi kohdentua lakiperusteeseen
 - Muutos voi kohdentua asiakasmaksuihin
 - Muutos voi kohdentua palvelun nimeen/käsitteeseen
- Osa palveluista on täysin uusia
- Asiakkaan palvelukokonaisuus voi muodostua sekä peruspalveluista, että vammaispalvelulain mukaisista palveluista
 - Vastuu kokonaisuudesta edelleenkin tärkeä olla yhdellä taholla
 - Palveluiden järjestäjän on huolehdittava, että vammaisen henkilön eri lakeihin perustuvat palvelut muodostavat vammaispalvelulain tarkoitusta toteuttavan yhtenäisen kokonaisuuden.

Vammaispalvelulain siirtymäaika 3 v

- Lain siirtymäaika 3 v tuottaa tilanteen, jossa samaa palvelua toteutuu vanhan lain ja uuden lain mukaisesti, asiakkaalla voi siis siirtymäaikana olla vanhan ja uuden lain mukaan palvelupäätöksiä voimassa
- Samaa palvelua käyttävillä asiakkailla voi olla ko palvelusta voimassa eri lain mukaan myönnetty VPL palvelupäätökset. Asiakasmaksut määrittyvät sen perusteella, minkälain mukaan palvelu on asiakkaalle myönnetty
- Asiakkaan palvelupäätökset päivitetään siirtymäajan aikana
 - Asiakas hakee uuden lain mukaista palvelua 1.1.2025 jälkeen
 - Lähtökohtaisesti vanhan vammaispalvelulain (380/1987) perusteella tehdyt päätökset pysyvät voimassa päätöksiin merkityn voimassaoloajan, jonka jälkeen uuden lain mukainen palvelupäätös.
 - Asiakkaan palvelun tarve muuttuu olennaisesti ja hyvinvointialue käynnistää palveluntarpeen arvioinnin 1.1.2025
 - Luottamuksen suoja siirtymäaikana -> HVAlla ei mahdollista viranomaisen toimesta arvioida vammaisen henkilön koko palvelukokonaisuutta, mikäli hän vastustaa kaikkien palveluidensa päivittämistä uuden vammaispalvelulain mukaan hakiessaan yksittäistä palvelua 1.1.2025 alkaen
 - Oikaisut aina saman lain ja ohjeiden mukaan, mitkä päätöksentekohetkellä voimassa
- Vanhan lain mukaan myönnetty palvelupäätökset pysyvät kuitenkin voimassa enintään kolme vuotta uuden vammaispalvelulain voimaantulosta, v 2027 loppuun saakka.

Palveluvalikko

- Rakennettu THLn sosiaalipalvelujen luokittelun pohjalta
- Vammaispalvelujen palveluvalikossa lähinnä vammaispalvelulain mukaiset palvelut
- Palveluvalikkoa muutettu lakimuutoksen yhteydessä siten, että vammaispalvelun palveluvalikosta poistui palveluita ja uuden lain mukaisia palveluja lisättiin
 - Esimerkiksi ympärivuorokautista palveluasumista ei 1.1.20205 alkaen ole vammaispalvelun palveluvalikossa, käytetään työikäisten palveluvalikkoa (työikäisille asiakkaille)
- Palveluvalikko ohjaa ensisijaisen lainsäädännön toteutumiseen
- Siirtymäaikana palveluvalikossa myös vanhan lain mukaiset palvelut (näitä ei päivitetä sisällöltään)

Vammaispalvelun palveluvalikko 2026

Henkilökohtainen apu

Vammaisen henkilön liikkumista tukeva palvelu

Vammaisen henkilön taloudellinen tuki

Vammaisen henkilön valmennus

Eriytynen osallisuuden tuki

Tuettu päätöksenteko

Vaativa moniammatillinen tuki

Asumisen tuki

Lapsen asumisen tuki

Esteettömän asumisen tuki

Lyhytaikainen huolenpito

Kehitysvammaisten henkilöiden työtoiminta

Tuki hengityslaitteen varassa elävälle henkilölle

Perhehoito

Ammatillinen perhehoito

Laitospalvelu

Sosiaalityö

Sosiaaliohjaus

Palvelukuvaukset ja myöntämisperusteet

- Laaditaan palveluvalikon mukaisiin palveluihin
- Hyväksytään aluehallituksessa
- Palvelukuvaus on ylätason kuvaus
- Myöntämisperusteista voidaan tehdä tarvittaessa laajempi kuvaus erikseen
- Näissä vahvistetaan palvelun järjestämistavat, jotka hyvinvointialueella käytössä
 - Oma tuotanto, ostopalvelu, palveluseteli jne
 - Kuljetuspalvelu, matkabudjetti, leasing auto, taloudellinen tuki

Palvelukuvaus sisältää:

- ✓ Palvelun sisällön kuvaus (tiivis)
- ✓ Asiakaskohderyhmä
- ✓ Palveluun ohjautuminen
- ✓ Myöntämisperusteet
- ✓ Asiakasmaksun määräytymisen perusteet
- ✓ Järjestämistapa

Vammaispalvelulain suojasäännös 2 § 2 mom

- Vammaispalvelulain suojasäännös voi tulla sovellettavaksi tilanteessa, jossa vammaisen henkilön vammaisuudesta aiheutuvaan palvelutarpeeseen vastataan ensisijaisin palveluin.
- Maksun määrääminen ja siihen liittyvä päätösharkinta on osa asiakkaan kanssa tehtävää sosiaalityötä, jolloin maksun määräämiseen ja sen suuruuteen vaikuttavat myös asiakkaan sosiaaliset olosuhteet kokonaisuudessaan.
- Säännöksen tarkoituksena on mahdollistaa vammaiselle henkilölle sopiviksi ja riittäviksi todettujen ensisijaisten palvelujen järjestäminen tilanteessa, jossa asiakasmaksulain mukainen maksu estää tai vaikeuttaa oleellisesti vammaisen henkilön palvelujen yksilöllisen järjestämisen.
- Vammaisen lapsen osalta huomioitava huollolliset näkökulmat ja arvioitava maksujen perimisen vaikutus perheen tilanteeseen
- Vammaispalvelulain mukaan myönnettyihin palveluihin ei sovelleta suojasäännöstä, sovelletaan asiakasmaksulain 11§:n säännöksiä maksun perimättä jättämisestä ja alentamisesta.

Palveluihin hakeutuminen ja palvelutarpeen arviointi

- Palvelutarpeen arviointi, palveluiden toteuttaminen ja seuranta tehdään yhteistyössä vammaisen henkilön ja hänen läheistensä kanssa.
- Vammaisen henkilön palvelutarpeen arviointi tehdään sosiaalihuoltolain ja sitä täydentävän uuden vammaispalvelulain säännösten mukaisesti. Palvelutarpeen arvioinnin aloittamisen määräaika pysyy ennallaan.
- Vammaispalvelujen asiakkaille laaditaan sosiaalihuoltolain mukainen asiakassuunnitelma (aiemmin puhuttu palvelusuunnitelmasta).
 - Sisältää selvityksen asiakkaan toimintakyvystä, elämäntilanteesta ja muut palvelutarpeeseen vaikuttavat asiat
 - Kirjataan asiakkaan toiveet palveluiden tuottamis- ja toteuttamistavasta. Kirjataan myös eri osapuolten näkemykset, jos ne poikkeavat toisistaan.
 - Jos vammaisen henkilön itsemääräämisoikeuden toteutuminen edellyttää erityisiä toimenpiteitä, ne on kirjattava asiakassuunnitelmaan.
- Päätöstä tehtäessä huomioidaan palvelutarpeen arvioinnissa ja asiakassuunnitelmaa laadittaessa määritellyt henkilön yksilölliset tarpeet.

Palveluihin hakeutuminen ja määräajat

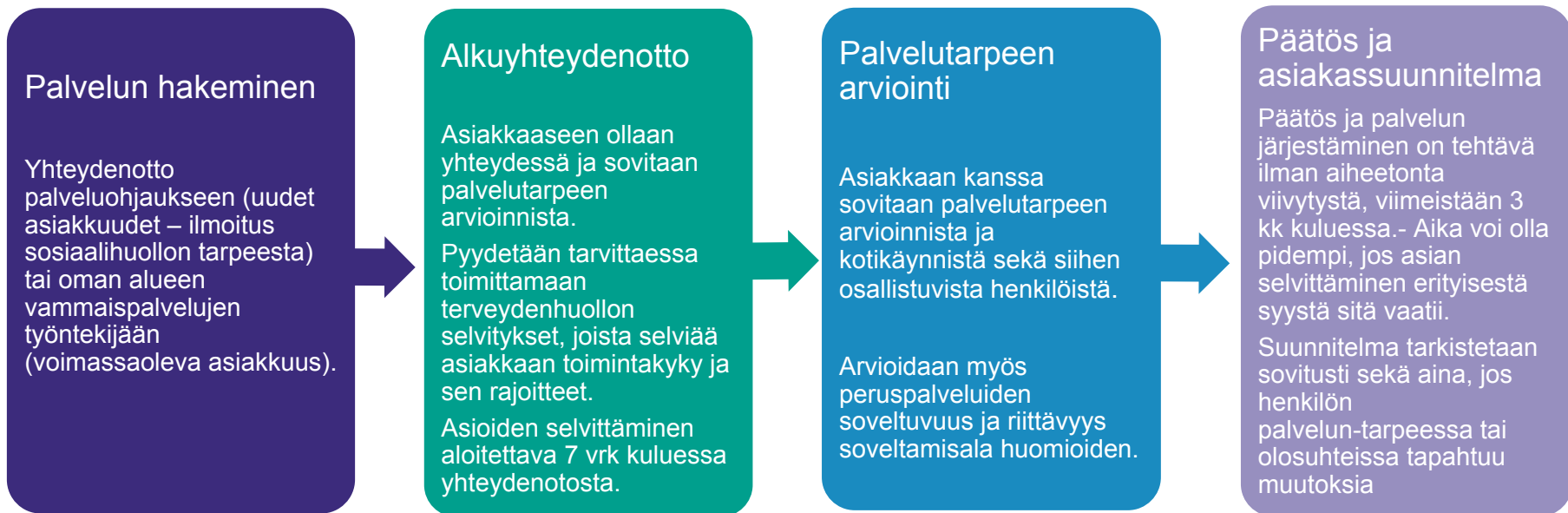

Vammaispalvelulain soveltaminen

- Täyttyykö Vpl 2 § - onko kyseessä vammainen henkilö? Sairauden ja vamman seurauksena pitkäaikainen toimintarajoite yli 1v?
- Onko soveltuvaa yleislakia palveluiden osalta?
- Onko kyseessä elämänvaiheesta poikkeava avun tarve?
 - Lapsuus, nuoruus, aikuisuus, vanhuus
- Ensisijaisten palveluiden sopivuus ja soveltuvuus?
- Ovatko yleislain mukaan myönnettyt palvelut riittäviä turvaamaan yksilöllisen tarpeen asiakkaan edun mukaisesti?

Palvelutarpeen arvioinnissa selvittettäviä asioita

Soveltamisala

Peruspalveluiden
riittävyys

**Palvelun
välttämättömyys**

Palvelukohtaiset
myöntämisedellytykset

Toimintarajoitteet
pitkäaikaisuus,
väh 1 v

Määräraha-sidonnaisuus

Kustannusten
kohtuullisuus

Vammaisen
henkilön toiveet
palvelusta ja sen
toteuttamistavasta

Sosiaalinen
tilanne

Tavanomainen
elämä

Fyysinen ympäristö

Asiakasohjaus- vammaispalvelun uusi asiakas

- Uuden asiakkaan osalta Soihdussa sosiaalihuollon palvelutarpeen arviointi,
 - Vammaiselle henkilölle turvataan PTA yleislakien mukaiset palvelut ja tukitoimet, käytetään sosiaalihuollon yleistä PTA- lomaketta
- Uuden vammaisen asiakkaan osalta työskentely toteutuu käytännössä työparityönä Soihtu- Vampa
- Yhteydenotto/ilmoitus Soihdusta uudesta asiakkaasta vampaan, arvioitava onko henkilö vammaispalvelun näkökulmasta erityisen tuen asiakas
- Monialaisen PTAn johtopäätös alkaako asiakkuus ja jos kyllä, missä työyksikössä
- Ohjaus Soihdusta edelleen -> Jos tarve ikäryhmämukaiseen suunnitelmalliseen sosiaalityöhön -> yleislakien mukaiset palvelupäätökset
- Vammaispalvelut vastaavat vammaispalvelun palvelutehtävän palveluiden päätöksenteosta
- Määritellään palveluista vastaava työntekijä vs. palvelutehtävästä vastaava työntekijä

Palvelun hakeminen, jos asiakkuus vammaispalveluissa

- Vammaispalveluhakemus on tarkoitettu jo vammaispalvelun asiakkuudessa oleville henkilöille, jolla tarvetta hakea lisäpalveluita tai palvelukokonaisuuden arviointia
- Hakemus/ yhteydenotto ohjautuu oman kotikunnan vammaispalvelun tiimiin ja edelleen asiakkaan palveluista vastaavan työntekijän käsittelyyn
- Käytetään vammaispalvelun palvelutehtävän PTA lomaketta, asiakassuunnitelman päivitys
- Jos vampa arvioi hakemuksen ja yhteydenoton perusteella tarvetta ikäryhmämukaisille palveluille jo asiakkuudessa olevan asiakkaan hakiessa uusia palveluita tai päivityksiä, yhteys ikäryhmämukaiseen suunnitelmalliseen sosiaalityöhön -> työparityönä PTA

Päiväaikainen toiminta
Vammaispalvelupäällikkö
Sari Pönkä

Toimistosiihteeri
Helena Taka-aho

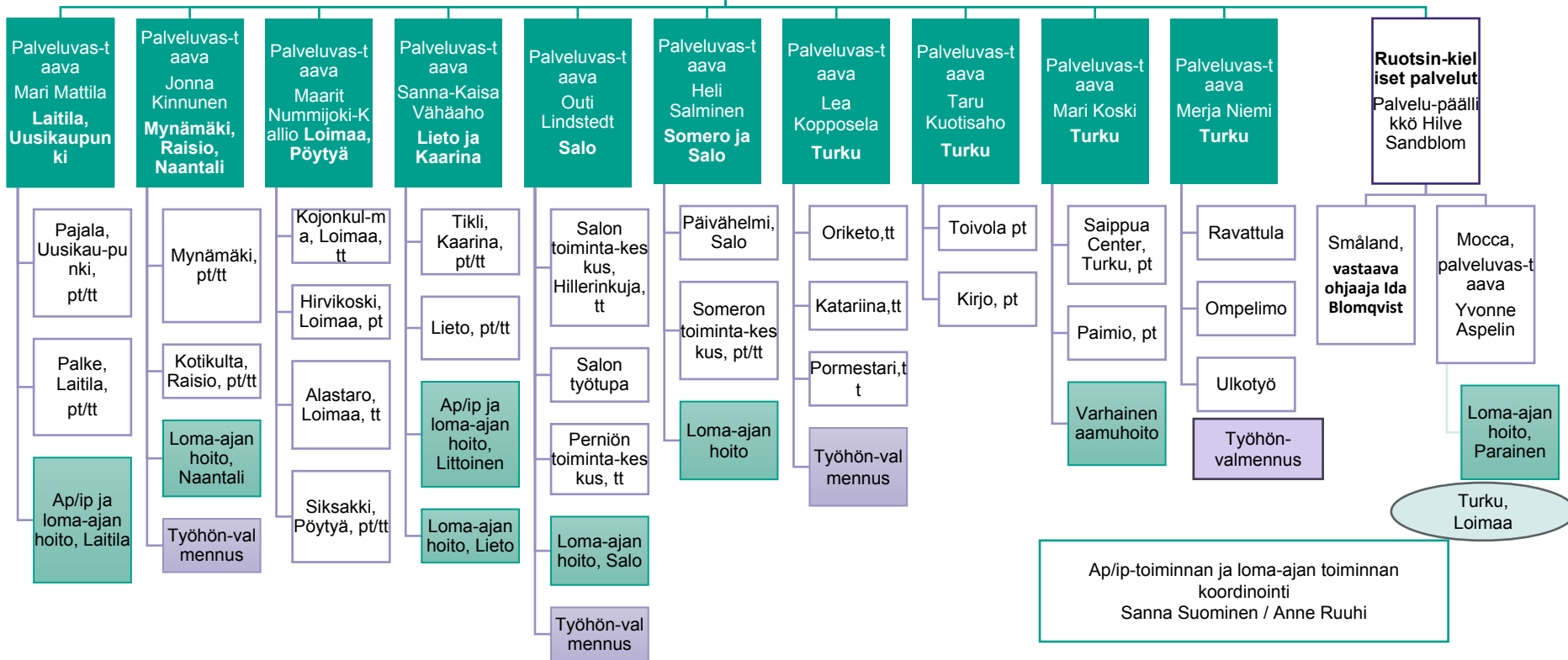

Läntinen

- Pajalan toimintakeskus (Uusikaupunki)
- Koivikkokujan toimintakeskus (Mynämäki)
- Palke 7 (Laitila)

Turku

- Katariinan toimintakeskus (Turku)
- Orikedon toimintakeskus (Turku)
- Pormestarin toimintakeskus (Turku)
- Toivolan toimintakeskus (Turku)
- Päiväkeskus Kirjo (Turku)
- Saippua Center Turku, Paimio
- Ravattulan toimintakeskus (Kaarina)
- Monitoimikeskus Tikli (Kaarina)

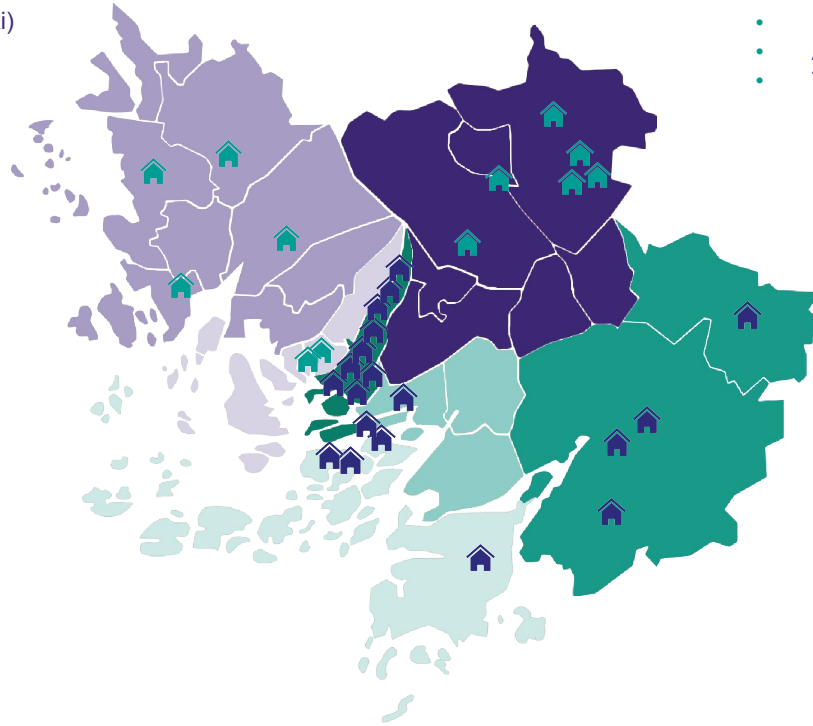

Keskinen

- Työ- ja päivätoiminta Siksakki (Pöytyä)
- Loimaan päivätoiminta (Loimaa)
- Loimaan toimintakeskus (Loimaa)
- Alastaron työtupa (Loimaa)
- Toimintakeskus (Lieto)

Itäinen

- Kehitysvammaisten päivätoiminta Päivähelmi (Salo)
- Salon työ- ja toimintakeskus (Salo)
- Perniön toimintakeskus (Salo)
- Toimintakeskus (Somero)
- Palveluyksikkö Mocca serviceenhet (Parainen, Kirjala, Turku)
- Palveluyksikkö Smålands serviceenhet (Kemiö)

Vammaispalvelut

Työllistymistä tukeva toiminta ja työtoiminta

- Työllistymistä tukevaa toimintaa ja työtoimintaa järjestetään ensisijaisesti vanhan, osittain edelleen voimassa olevan sosiaalihuoltolain (710/1982) perusteella.
- Kehitysvammaisille henkilöille työtoimintaa voidaan myöntää myös toissijaisesti vammaispalvelulain perusteella, jos ensisijaiset palvelut eivät vastaa kehitysvammaisen henkilön yksilöllisiin tarpeisiin.
- Vammaispalvelulain mukaiseen kehitysvammaisten henkilöiden työtoimintaan on oikeus kehitysvammalaissa tarkoitetulla henkilöllä, jonka kehitys tai henkinen toiminta on estynyt tai häiriintynyt synnynnäisen tai kehitysiässä saadun sairauden tai vamman vuoksi. Alle 65 -vuotiaalle.
- Työtoiminnan tarkoitus on tukea kehitysvammaisen henkilön toiminta- ja työkykyä sekä edistää hänen pääsyään työelämään. Työtoiminnalla tuetaan kehitysvammaisen henkilön omia vahvuuksia työelämään osallistumisessa. Maksetaan työosuusrahaa.
- Jokaiselle toimintakeskukselle on nimetty oma työhönvalmentaja

Sosiaalihuoltolaki 27 d§

Työllistymistä tukeva toiminta

Sosiaalihuoltolaki 27 e §

Työtoiminta joiden toimeentulo perustuu pääosin sairauden tai työkyvyttömyyden perusteella myönnettäviin etuuksiin.

Eläke

Vammaispalvelulaki 27 §

Vammaispalvelulain mukainen kehitysvammaisten henkilöiden työtoiminta

[Vammaispalvelulaki | 675/2023 | Lainsäädäntö | Finlex](#)

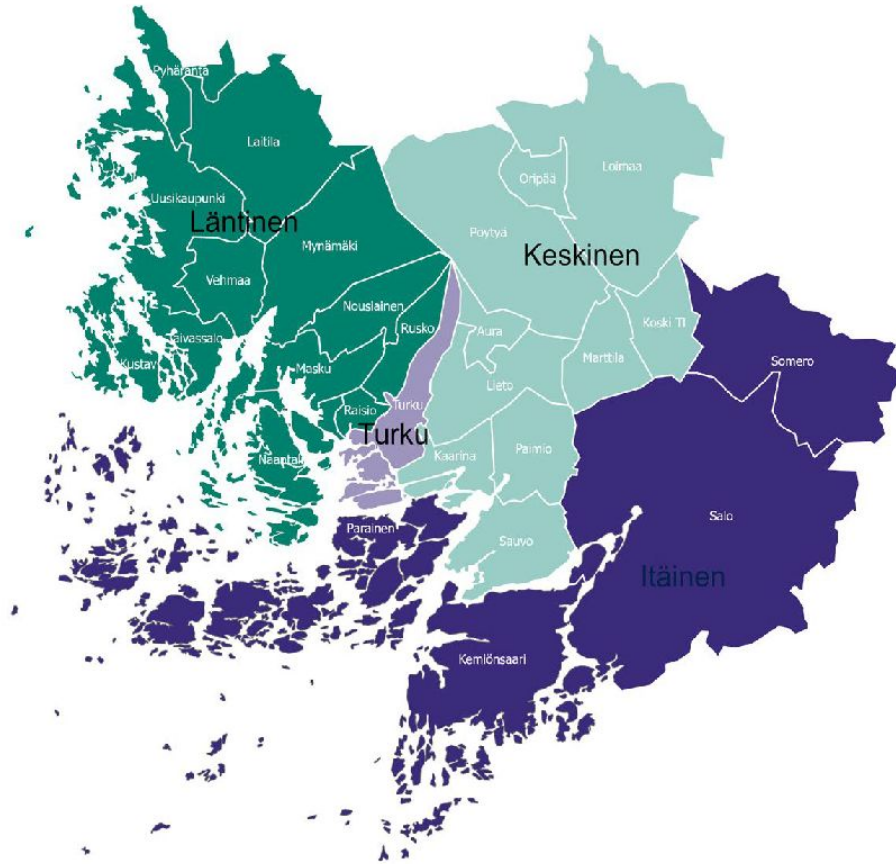

Lisätiedot työhönvalmentajalta.

Yhteystiedot

- Kaarina, Paimio, Sauvo: p. 040 631 5274
- Loimaa, Pöytyä, Aura, Oripää, Lieto, Marttila, Koski tl: p. 040 186 7681
- Naantali, Raisio, Rusko: p. 044 797 1338
- Parainen, Kemiönsaari, ruotsinkieliset: p. 050 362 0296
- Salo, Somero: p. 044 778 3592
- Turku: p. 040 352 8861
- Uusikaupunki, Laitila, Vehmaa, Taivassalo, Pyhäjärvi, Kustavi, Mynämäki, Nausilainen, Masku: p. 040 558 4976

Työtoiminta vammaispalveluissa

Osaamiskeskus(Sote, Työkäiset ,Vampa)

IPS menetelmä työhönvalmennuksessa

Vapa-hanke 2025-2028

Päättävöitteena on kehitysvamman tai muun syyn vuoksi tukea tarvitsevien henkilöiden työllistymisen edistäminen sekä alueellisen työhönvalmennuksen toimintamallin kehittäminen.

Toimenpiteet:

Matalan kynnyksen työelämän tuokiot

Ryhmä- ja yksilömuotoinen työhönvalmennus

Kehitysvamman tai muun syyn vuoksi apua ja tukea tarvitsevien

henkilöiden työhönvalmennuksen kehittäminen Varsinais-Suomen alueella

Tukea tarvitsevien työllistymistä edistävien tahojen verkostoyhteistyön kehittäminen (TE- TYM, oppilaitokset)

Opinnäytetyö, Turku AMK Työllistymisen tukeminen kehitysvammaisten työ- ja päivätoiminnassa Varsinais-Suomen alueella

Vapa hanke ilmoittautuminen ryhmiin

<https://tukena.fi/tapahtumakalenteri/>



Päivätoiminta vammasipalveluissa 25§

Vanhuuseläkeikää nuoremmalla vammaisella henkilöllä on oikeus osallistua päivätoimintaan, jos hän tarvitsee päivittäistä osallisuuden tukea. Tämän lisäksi edellytyksenä on, että hän ei pysty osallistumaan vanhan, osittain edelleen voimassaolevan, sosiaalihoitolain (710/1982) perusteella järjestettyyn työtoimintaan tai työllistymistä tukevaan toimintaan taikka toiminta ei vastaa vammaisen henkilön yksilöllisiin tarpeisiin

Päivätoiminta rinnastuu työssä käyntiin, päätoimiseen opiskeluun, työllistymistä tukevaan toimintaan ja työtoimintaan ja tarjoaa osallistujille vastaavaa säännöllistä osallisuutta edistävää päivittäistä toimintaa.

Etäpäivätoiminta

Käynnistyy tietyissä yksiköissä HYP ja Rohkaisin menetelmä osaamisen jalkauttaminen olemuskielisten asiakkaiden kanssa.



Loma-ajan hoito ja koululaisten aamu- ja iltapäivähoito

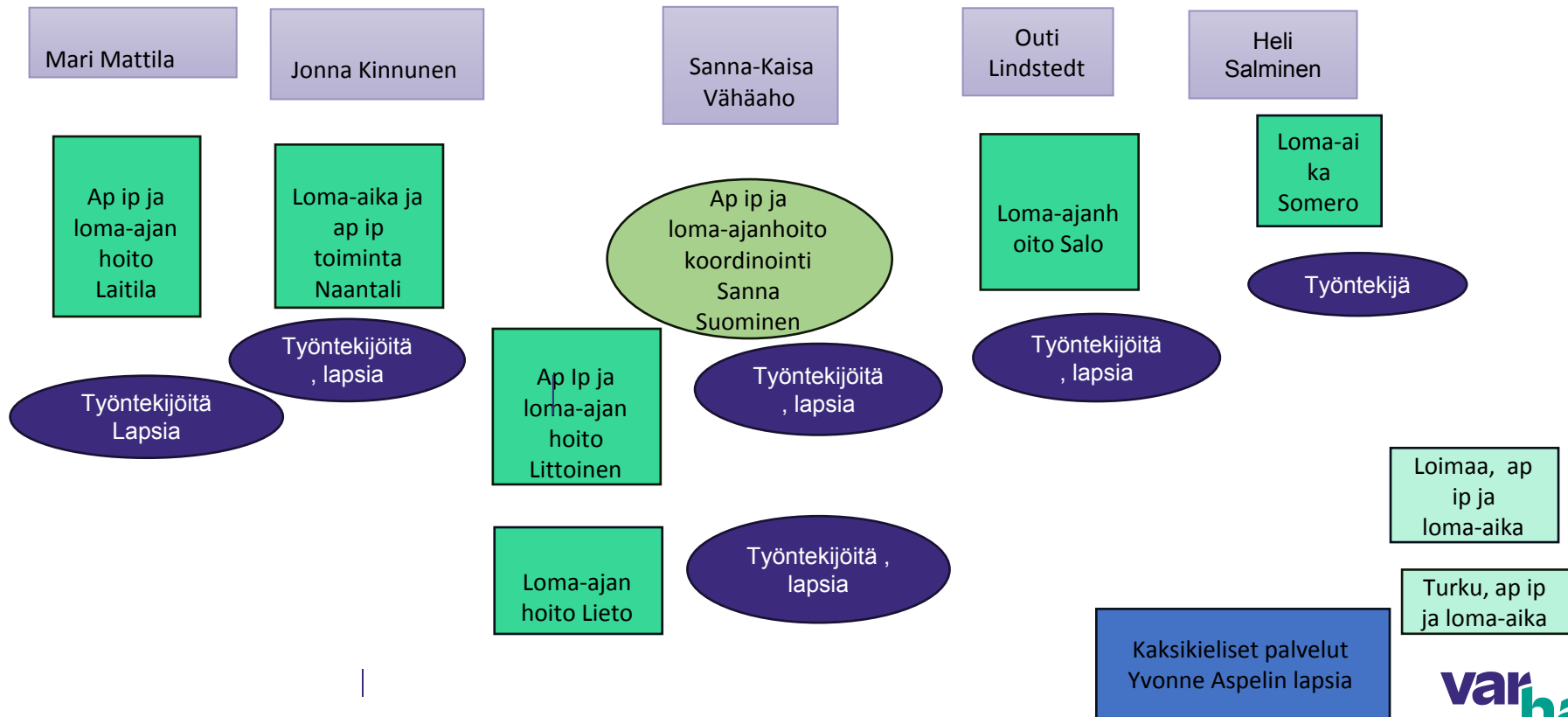

Lyhytaikainen huolenpito: loma-ajan hoito ja koululaisten aamu- ja iltapäivähoito

- Palvelua haetaan joka lomajaksolle erikseen
- Aamu- ja iltapäivähoitoa haetaan lukuvuosi kerrallaan
- Aamu- ja iltapäivähoitoa haetaan sivistyspalveluista ja myös vammaispalveluista mikäli hoitoa ei voida toteuttaa yleisen opetuksen ryhmässä
- Sekä loma-ajan hoitoa että aamu- ja iltapäivähoitoa voi hakea varha sovelluksen kautta sekä toimittamalla hakemus vammaistenlastenhoito@varha.fi tai postitse

Maksut 2026

- Aamu- ja iltapäiväkerho on maksuton.
- Kuljetuksista peritään maksu: alle 15-vuotiaat 1,55€ kerta/ max. 28€/kk ja 15 vuotta täyttäneet 3,15€ kerta/ max. 40€/kk. Palvelu on maksuton
- Loma-ajan hoito:
 - Aterioista peritään maksu: lounas 7,00 € ja välipala 1,75 €.
 - Kuljetuksista peritään maksu: alle 15-vuotiaat 1,55€ kerta/ max. 28€/kk ja 15 vuotta täyttäneet 3,15€ kerta/ max. 40€/kk
- **Hae talviloman hoitoa vkon 2 loppuun mennessä, haku alkaa vko 50**
- **Hae kesäloman hoitoa vkon 13 loppuun mennessä, haku alkaa vko 11**
- **Hae syysloman hoitoa vkon 36 loppuun mennessä haku alkaa vko 34**
- **Hae joululoman hoitoa vkon 45 loppuun mennessä, haku alkaa vko 43**



Varha-sovellus

Asiakas ja Varha-sovellus

- Asiakas lataa Varha-sovelluksen sovelluskaupasta nimellä Varha
- Asiakas voi käyttää Varha-sovellusta myös selainversiossa
 - digi.varha.fi
- Asiakas kirjautuu sovellukseen vahvalla tunnistautumisella suomi.fi.
 - pankkitunnuksilla tai mobiilivarmenteella.

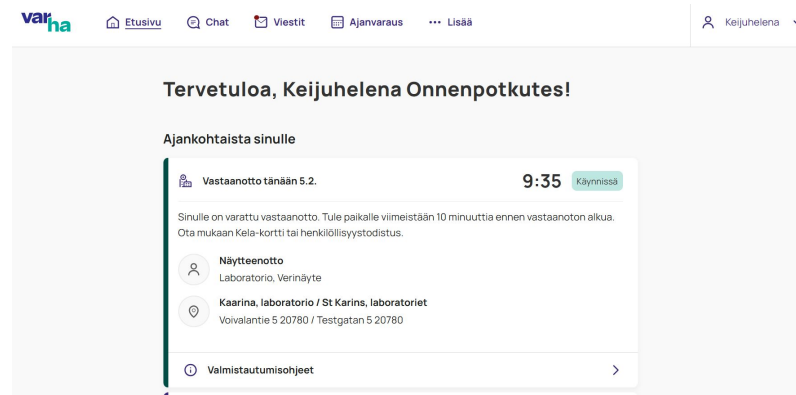
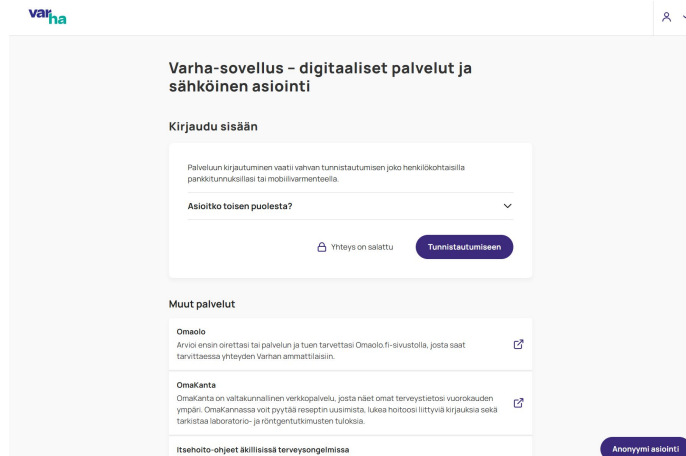

Ajanvaraus

Tervetuloa, Hans Emil Bergvall Tes!

Lomakkeet

Etävastaanotto

Ajankohtaista sinulle

Etävastaanotto huomenna 18.6.

10:30 30 min

Sinulle on varattu etävastaanotto. Voit liittyä vastaanottoon 5 minuuttia ennen sen alkua. Voit kokeilla web-kameran, mikrofonin ja verkkoyhteytesi toimivuutta videotestityökalulla. [Siirry videotestityökaluun >](#)



Sosiaalityöntekijä

Työkaisten sosiaalipalvelut etävastaanotto

Liity vastaanottoon

Kiireetön viestintä

Sinulla on 1 uusi viesti >

Kysely

Vastaamaton kysely >

Diabetespotilaan omaseurantakysely

Lähetetty sinulle 27.5.2025

Kysely

Vastaamaton kysely >

Lääkelista

Lähetetty sinulle 27.5.2025

Kyselyt

Tärkeä tiedote

Sairastaminen ja terveydenhoito -chatin aukioloajat ovat laajentuneet: ma-to klo 8-18 ja pe klo 8-16
5.6.2025

Chat

Kuinka voimme auttaa sinua?

Chat

Omat tiedot
Ilmoitusasetukset
Puolesta asiointi
Uloskirjautuminen

Chat-palvelu

- Chat-palvelu tarkoittaa reaaliaikaista keskustelua sinun ja ammattilaisen välillä.
- Sosiaalipalveluiden neuvonta – Soihitu-chat. Voit kysyä sosiaali- ja vammaispalveluista. Voit asioida anonyymisti tai tunnistautuneena.
 - Josiasi koskee vammaispalveluja, sinut ohjataan tarvittaessa suoraan vammaispalveluiden chattiin, jossa saat apua omaan tilanteeseesi.
- Sairastaminen ja terveydenhoito – chat
 - Saat apua sairauteen tai terveydenhoitoon liittyvissä asioissa.



Chat

Asiakas- ja palveluohjaus Soihitu

Avoinna • Sulkeutuu klo 15.00 • [Näytä aukioloajat](#)

Saat neuvontaa sosiaali- ja vammaispalveluihin sekä etuuksiin liittyvissä asioissa. Neuvontaa on saatavilla mm. arjessa selviytymiseen, asumiseen, päihteisiin tai muihin riippuvuuksiin, raha-asioihin, väkivaltaan tai kaltoinkohteluun ja lapsen huolto- ja tapaamisasioihin.

Sairastaminen ja terveydenhoito

Avoinna • Sulkeutuu klo 16.00 • [Näytä aukioloajat](#)

Saat apua sairauteen tai terveydenhoitoon liittyvissä asioissa. Chat on tarkoitettu Varhan alueen asukkaille, jos asia ei ole jo esimerkiksi erikoissairaanhoidon tai omatiimin hoidossa. Saat arvion hoidon tarpeestasi tai asia voidaan hoitaa chatissa. Tarvittaessa sinut ohjataan oikeaan palveluun.

Viestipalvelu

- Viestipalvelun kautta voit lähettää viestin vammaispalveluihin.
- Ammatilainen vastaa viestin kolmen arkipäivän kuluessa.

Viestit



Lähetä viesti

Lähettämällä viestin aloitat uuden keskustelun ammatilaisen kanssa.



Vammaispalvelut

Vammaispalvelut on tarkoitettu henkilöille, jotka tarvitsevat välttämättä tukea ja apua arjessa toimimiseen pitkäaikaisesta tai pysyvästä sairaudesta, vammasta tai toimintarajoitteesta johtuen.



Liikkumisen tuki

Vammaisen henkilön liikkumisen tuki on tarkoitettu henkilöille, joilla on erityisiä vaikeuksia liikkumisessa ja jotka eivät vammansa tai sairautensa vuoksi pysty käyttämään itsenäisesti julkista joukkoliikennettä ilman kohtuuttoman suuria vaikeuksia.



Muut vammaispalvelulain mukaiset palvelut

Voit kysyä ohjeita ja neuvoja muista vammaispalveluista.



Omaishoidon tuki

Omaishoidolla tarkoitetaan ikääntyneen, vammaisen tai sairaan henkilön hoidon ja huolenpidon järjestämistä kotioloissa. Kun hoidettava on 0-64-vuotias, tuki myönnetään vammaispalvelujen kautta. Omaishoidon tuen tavoitteena on tukea ja mahdollistaa hoiva kotona.



Vammaispalvelun palveluohjauksen asiointikanavat

- Puhelinnumero 02- 313 63 63
 - Puheluita vastaanotetaan klo 9-13 välillä ja ne kirjautuvat Elisa Ringin takaisinsoittojärjestelmään
 - Muuna aikana puheluita ei vastaanoteta, automaattivastaaaja
 - Palveluohjaajat ovat asiakkaaseen yhteydessä mahdollisimman pian yhteydenoton jälkeen
- Varha Sovellus 01/ 26 käyttöön palveluohjauksessa
 - Kansalaislähtöinen viestintä, Varhan palvelulupaus 3vrk sisällä
 - Ammattilaislähtöinen viestintä, asiakas vahvasti tunnistaunut, 1-3 pv arkipäivä
 - Chat- palvelu, avoinna klo 9-13
 - Etävastaanotto
- Yhteissähköpostilla vammaispalvelut.palveluohjaus@varha.fi
 - Tarkoitettu ensisijaisesti Varhan sisästen toimijoiden käyttöön, mutta myös asiakkailta mahdollisuus asioida sähköpostitse
 - Omaishoidon sähköpostit ohjataan omaishoidon sähköpostiin

Ajanvaraus

- Ajanvarauspalvelussa voit varata aikoja esimerkiksi rokotuksille tai laboratorio näytteille.
- Näet Varha-sovelluksesta sinulle varattuja aikoja ja voit perua aikoja.
- Kaikkien palveluiden aikoja ei voi vielä varata tai näytetä Varha-sovelluksessa.

Ajanvaraus

Ajanvaraus

Palvelu tai asiantuntijan rooli

🔍 Laboratorio, Verinäyte ✕

Hae esimerkiksi "Neuvola" tai "Hoitaja"

Kaupunki, kunta tai osoite

📍 Turku ✕

< Maaliskuu 2026 >

Ma	Ti	Ke	To	Pe	La	Su
23	24	25	26	27	28	1
2	3	4	5	6	7	8
9	10	11	12	13	14	15
16	17	18	19	20	21	22
23	24	25	26	27	28	29
30	31	1	2	3	4	5

Laboratorio, Verinäyte

Verinäyte - aika vain verinäytteille, lapsille oma lasten verinäyte - palvelu, käsin lisäty

[Näytä lisää](#)

Tänään 27.03.2026

376 vapaata aikaa

- 07.10**
5 min
👤 Näytteenotto
Laboratorio, Verinäyte
📍 Kemiö, laboratorio / Kimito, laboratoriet
- 07.10**
5 min
👤 Näytteenotto
Laboratorio, Verinäyte
📍 Turun keskusta, laboratorio / Åbo centrum, laboratoriet
- 07.10**
5 min
👤 Näytteenotto
Laboratorio, Verinäyte
📍 Luulavuorentie 2, laboratorio / Luulavuorivägen 2, laboratorium
- 07.10**
5 min
👤 Näytteenotto
Laboratorio, Verinäyte

Ajankohtaista sinulle

📍 Vastaanotto tänään 27.03.2026 **07.40** 5 min

Sinulle on varattu vastaanotto. Tule paikalle viimeistään 10 minuuttia ennen vastaanoton alkua. Ota mukaan Kela-kortti tai henkilöllisyystodistus.

- 👤 **Näytteenotto**
Laboratorio, Verinäyte
- 📍 **Luulavuorentie 2, laboratorio / Luulavuorivägen 2, laboratorium**
Luulavuorentie 2 20700 Turku / Luulavuorivägen 2 20700 Åbo

[Peruuta](#) [Siirrä](#)

🕒 Valmistautumishjeet >

Liikkumisen tuen palvelut ,SHL ja VPL

- Molempien lakien mukaiset SHL ja VPL sekä kaiken ikäisten asiakkaiden liikkumisen tuen palveluiden hakemukset käsitellään vammassa
- Mikäli hakemuksen käsittelyn yhteydessä kuvautuu tarve ikäryhmämukaisille palveluille -> PTA työyksiköiden välisenä työparityöskentelynä
- Mikäli ei erityisen tuen asiakas, palveluista vastaava työntekijä sosiaaliohjaaja
- Mikäli asiakkuuden aikana tunnistetaan erityisen tuen tarve, palveluista vastaava työntekijän tulee olla sosiaalityöntekijä

Liikkumisen tuen toteutustavat

Toteutustavat

Vammaisen henkilön liikkumisen tuki voidaan toteuttaa:

- 1)kuljetuspalveluna
- 2)henkilökohtaisen avun avulla
- 3)saattajan avulla
- 4)antamalla taloudellisenä tukena henkilön käyttöön auto tai muu hänelle soveltuva kulkuneuvo
- 5)myöntämällä auton tai muun kulkuneuvon hankintaan taloudellista tukea
- 6)muulla soveltuvalla tavalla

Liikkumisen tuki voidaan toteuttaa yhdellä tai useammalla eri toteuttamistavalla.

Liikkumisen tuen toteuttamaistavat Varhassa

- 1)kuljetuspalveluna
- 2)henkilökohtaisen tuen avun avulla
- 3)saattajan avulla
- 4)myöntämällä auton tai muun kulkuneuvon hankintaan taloudellista tukea

Asiakkaan oikeudet

- Hyvinvointialueella on oltava käytettävissä liikkumisen tuen toteuttamistavoista vähintään henkilökohtainen apu sekä kuljetuspalvelu ja siihen tarvittaessa liitettävä saattajan apu tai tuki.

Liikkumisen tuen lisäpalvelut

- Saattajapalvelut
- Invataksioikeus
- Avustamislisä
- Vakiotaksioikeus
- Yksilömatka ryhmäkuljetusten sijaan, jos ei asiakkaalle soveltuva

Tavanomainen taksipalvelu Varhassa:

- Tavanomaiseen taksipalveluun kuuluu muun muassa: asiakkaan noutaminen tarvittaessa sisätiloista, avustaminen ajoneuvoon noustaessa, matkan aikana ja tarvittaessa sisätiloihin siirtymisessä matkan jälkeen. Tavanomaiseen taksipalveluun sisältyy myös matkatavaroiden, apuvälineiden sekä ostosten kuljetukset. Tavanomaiseen taksipalveluun kuuluva avustaminen sisältyy palveluun ilman erillisveloitusta.

Yksilömatkat tavanomaisen elämän matkoihin Varhassa

- Palvelu kilpailutettu, palveluntuottajana Lounais-Suomen Taxidata Oy
- Kortiton palvelu
- Kaikki matkat tilataan välityskeskuksen kautta; puhelin, tekstiviesti tai sähköposti
- Asiakas saa tiedon jäljellä olevien matkojen määrästä välityskeskukselta kuljetusta tilattaessa tai kuljettajalta matkaan siirryttäessä

Yksilömatkojen matkatyypit

- Matkat jaetaan niiden myöntämisperusteen mukaisesti eri matkatyyppeihin.
- Tilauksen yhteydessä valitaan käytettävä matkatyyppi kullekin tilaukselle.
- – VPL-asiointi (vammaispalvelulain mukainen asiointimatka)
- – VPL-työ (vammaispalvelulain mukainen työmatka)
- – VPL-opiskelu (vammaispalvelulain mukainen opiskelumatka)
- – SHL (sosiaalihuoltolain mukainen matka)
- – Sotainvalidit, rintamaveteraanit (SHL)

Kuljetusten tilaaminen: ennakkotilaus ja vasteajat

- Ennakkotilaus tilataan vähintään 12 tuntia ennen kuljetuksen ajankohtaa. Paluukuljetuksen voi tilata samalta autoilijalta, mikäli meno- ja paluumatka tapahtuvat saman vuorokauden aikana. Autoilija ilmoittaa paluukuljetuksen keskukseseen.
- Jos asiakas ei voi tilata kuljetusta ennakkoon, tilaus tehdään kaupunkialueella vähintään 30 minuuttia, haja-asutusalueella vähintään 1 tunti ja lauttayhteyksien takana vähintään 2 tuntia ennen kuljetusta.
- Vasteajat eivät koske ennakkotilauksia, vakiotaksia eikä Toivetaksi –nimikkeen mukaista toimintamallia.
- Mikäli palveluntuottaja ei pysty järjestämään matkaa asiakkaan tilauksen mukaisesti, palveluntuottaja maksaa asiakkaalle syntyneet kustannukset asiakkaan itsensä järjestämästä muualta tilatusta matkasta.

Vakiotaksioikeus Varhassa

- Erityisistä sairauteen tai vammaan liittyvistä syistä asiakkaalle voidaan tehdä kirjallinen vakiotaksin käyttöön oikeuttava päätös, jolloin tilaus voidaan tehdä suoraan autosta.
- Mikäli kuljetus tilataan vakiotaksista, kuljettajan pitää tehdä kuljetuksesta erillinen tilaus tilauskeskukseen tai mahdolliseen tilausjärjestelmään raportoinnin mahdollistamiseksi.
- Varsinais-Suomen alueella vakiotaksina käytetään sopimuksessa mukana olevia autoilijoita ja palvelusta maksetaan sopimuksen korvausten mukaisesti

Toivetaksipalvelu Varhassa

- Toivetaksi tarkoittaa sitä, että kuljetuspalvelun asiakas voi sopia kuljetuspalvelua tuottavan paikallisen kuljettajan kanssa kyydin aikataulusta suoraan ja käyttää kyseistä kuljettajaa palvelun toteuttamiseen.
- Asiakas sopii autoilijan kanssa kuljetuksen ajankohdan ja pyytää autoilijalta auton numero. Tämän jälkeen asiakas tilaa sovitun kuljetuksen Taxidatan välityskeskuksesta ja kertoo autoilijan antaman autonumeron kyydinvälittäjälle.
- Toivetaksilla pitää olla sopimus Lounais-Suomen Taxidata Oy:n kanssa Varhan ajoista.
- **Toivetaksipalvelun käyttöä seurataan - laajuudesta päätetään uudeleen kesäkuussa 2026**

Varhan vammaispalvelun palveluvalikko

Uudet palvelut Varhalla: Valmennus

- Itsenäisessä elämässä tarvittavien taitojen opetteluun ja elämän muutostilanteisiin sekä viittomakielen opetus ja vaihtoehtoisten kommunikaatiokeinojen käytön ohjaus
 - Välttämättömään tarpeeseen silloin kun ei voida vastaavaa saada terveydenhuollon/Kelan kuntoutuksen kautta Esimerkiksi neuropsykiatrinen valmennus, autismiohjaus, kommunikaatio-ohjaus, julkisen liikenteen käytön ohjaus, näkövammaisten liikkumistaidon ohjaus, muuttovalmennus, asumisvalmennus.
 - Myös perheelle tai läheisille voidaan tarjota valmennusta osana vammaisen henkilön valmennusta, tämä joissakin tilanteissa ehkäisee lisäpalveluiden tarvetta
- Määräaikainen, tavoitteellinen palvelu
 - Tavoitteet kirjataan suunnitelmaan, palauteyhteenveto pyydetään.
- Subjektiivinen oikeus kun myöntämisperusteet täyttyvät. Aiemmin vastaavaa järjestetty määrärahasidonnaisena (sopeutumisvalmennus, kuntoutusohjaus). Osa valmennuksesta määrärahasidonnaista edelleen.
- Varhalla valmennusta tuottaa omana palveluna mm. vaativien vammaispalvelujen asiantuntijat. Myös ostopalveluita tarvitaan täydentämään omaa tuotantoa.

Erityinen osallisuuden tuki

- Palvelu, jonka avulla vammaisen henkilö voi toisen henkilön tukemana päästä osalliseksi sosiaalisen vuorovaikutuksen tilanteissa tai tehdä ohjattuna itselleen mieluisia osallisuutta edistäviä asioita vapaa-aikana.
- Henkilöille, joille henkilökohtainen apu (vapaa-aikaan) ei ole mahdollinen
- Tulevia asiakasmääriä on vaikea arvioida, huomioidaan asiakkaan palvelukokonaisuus.
 - Osallisuuden tukea tulisi sisältyä jo asumisen palveluihin sekä päiväaikaiseen toimintaan (ml. yksilöllisesti järjestetty päiväaikainen toiminta)
- Palvelutuotannossa ei resurssia tähän, aluksi ostopalvelut todennäköisiä.

Tuettu päätöksenteko

- Palvelu, jonka tarkoitus on tukea vammaista henkilöä siten, että hän voi tehdä itse omaa elämäänsä koskevia merkittäviä päätöksiä.
- Arvoidaan, että erillisenä palveluna harvinainen. Asiakkaan kanssa yhdessä tulee miettiä myös soveltuva, asiakkaan tunteva, mutta päätettävän asian kannalta riippumaton tukihenkilö.
- Järjestään ensisijaisesti osana muuta palvelua omassa palvelutuotannossa

Muutoksia palveluun: Vaativa moniammatillinen tuki

- Vammaisen henkilön kommunikoinnin, sosiaalisen vuorovaikutuksen, itsemääräämisoikeuden tai osallisuuden turvaamiseksi taikka vammaisen henkilön haastavan käyttäytymisen syiden selvittämiseksi ja ongelmien ratkaisemiseksi vaativissa tilanteissa.
- Moniammatillista asiantuntijapalvelua ensisijaisesti asiakkaan toimintaympäristöön. Vastaavia palveluita jo olemassa Vaativissa vammaispalveluissa (ent. KTO ja Kårkulla).
- Käytännössä tarvitaan aina, kun asiakkaalla kehitysvammalain mukaista rajoittamista tai tahdosta riippumatonta erityishuoltoa.
 - Voidaan myöntää myös ilman erityishuoltoa, jos muut palvelut eivät muutoin ole riittävät (esim. Vammaisuuden myötä aiheutuvat käyttäytymisen pulmat vaativat moniammatillista erityisosaamista)
- Asiakas ei voi itse suoraan hakeutua vaativien vammaispalvelujen palveluihin vaan vaatii aina palveluntarpeen arvioinnin.

Muutoksia palveluun: Lyhytaikainen huolenpito

- Myönnettäväksi pääasiallisen hoitajan levon tai muun elämän mahdollistamiseksi.
 - Tarkoitettu välttämättömään tarpeeseen, ensisijaiset palvelut ensin (esim. omaishoidon vapaat tulee olla käytettynä ennen kuin lyhytaikaista huolenpitoa myönnetään).
- Perheen tai läheisen kanssa asuville
- Vastaavaa toteutettu aiemmin vuoro- ja tilapäishoitona. Jatkossa koskee myös aamu- ja iltapäivähoitoa kouluikäisten osalta sekä loma-ajan hoitoa.
- Toteutetaan tuotannossa kuten aiemminkin, useita tuottamistapoja

Muutoksia palveluun: Liikkumisen tuki

- Kaikille soveltuvan liikkumisen ensisijainen lähtökohta on järjestää liikkuminen esteettömän ja toimivan julkisen joukkoliikenteen avulla
 - Liikkumisen tuella ei ole tarkoitus korvata sellaisia julkisen joukkoliikenteen puutteita, jotka heikentävät yleisesti alueen asukkaiden liikkumismahdollisuuksia
- Varhalla toteuttaminen alkuvaiheessa henkilökohtaisen avun, kuljetuspalvelun, saattajan ja auton/muun kulkuneuvon hankinnan taloudellisena tukena
- Aluekäsite muuttuu: asuinkunta, toiminnallinen lähikunta (ei automaattisesti kaikki naapurikunnat), oman elämän kannalta merkityksellinen kunta.
 - Palvelupäätökseen kirjataan jokaisen asiakkaan kuljetuspalvelualue – näissä voi olla variaatiota asiakkaiden kesken.
 - Vanha kuljetuspalvelualue pysyy samana niin kauan kunnes asiakkaalla on uuden lain mukainen päätös palvelusta, tätä ei voi lähteä itse soveltamaan käytäntöön lain muuttuessa.
- Kuljetuspalvelun voisi lain mukaisesti myöntää matkojen määrän (min. 18/kk) sijaan euro- tai kilometrimäärän mukaisena asiakkaan hakemuksesta, näiden vaihtoehtojen selvittäminen käynnistetään ja arvioidaan käyttöönottoa, kun saadaan tietoa siitä millaiseksi matkustusalueet lakimuutoksen myötä muotoutuvat
- Auton myöntämistä taloudellisena tukena asiakkaan käyttöön selvitetään.

Muutoksia palveluun: Asumisen tuki

- Vammaisella henkilöllä on oikeus saada asumisen tukea, jos hän tarvitsee apua tai tukea voidakseen hoitaa päivittäiset toimensa. Asumisen tukea voivat saada sekä jatkuvasti ja runsaasti että myös vähemmän, mutta välttämättä apua tarvitsevat henkilöt. Asumisen tuen tarkoitus on, että vammainen henkilö voi asua mahdollisimman itsenäisesti silloinkin, kun hän tarvitsee apua tai tukea asumisessa
- Asumispalveluja voidaan järjestää sosiaalihuoltolain ja vammaispalvelulain perusteella. Hyvinvointialue tekee päätöksen sovellettavasta laista ja asumisen käytännön toteuttamisesta.
 - Sosiaalihuoltolain mukaiset: Tilapäinen asuminen, tuettu asuminen, yhteisöllinen asuminen, ympärivuorokautinen asumispalvelu
 - Vammaispalvelulain mukaisia palveluja järjestetään, jos vammainen henkilö ei saa yksilöllisen tarpeensa mukaisia ja sopivia palveluita sosiaalihuoltolain perusteella
 - Asumisen tukeen on liitettävä tarvittaessa terveydenhuoltolain perusteella kotiin järjestettäviä terveydenhuollon palveluita taikka sosiaalihuoltolain tai muiden lakien perusteella järjestettäviä palveluita siten, että ne muodostavat henkilön yksilöllisten tarpeiden mukaisen palvelukokonaisuuden. Esim. kotihoito, ateriapalvelu
- On vielä valtakunnallisestikin epäselvää kuinka tämä asumisen tuki myönnetään, koska palvelut täytyy olla muutoinkin olemassa
- Asumisen tuen päätös johtaa siihen, että asiakasmaksuissa sovelletaan vammaispalvelulakia vaikka palvelu itsessään olisi jonkin muun lain mukaan toteutuva.

Muutokset tuotantoon asumispalveluissa

- Nykyinen palveluasuminen poistuu palvelumuotona (ei ympärivrk kehitysvammaisten), tilalle tulee yhteisöllisen asumisen käsite
- Vaatii toiminnallisia muutoksia palvelukokonaisuuteen uusia asiakkaita ajatellen, koska yhteisölliseen asumiseen tulee palvelut määritellä erikseen ja nykymuotoisessa henkilöstö on automaattisesti yksikössä paikalla
- Nykyisillä asiakkailla asuminen jatkuu ennallaan, siirtymäajan puitteissa arvioidaan mahdolliset tarpeet muuttaa tuotantotapaa
- Vammaisille henkilöille jatkossakin omat kohdennetut ympärivuorokautisen palveluasumisen yksiköt
- Tuetun asumisen sekä asumisen ohjauksen osalta palvelussa kovin paljon vaihtelua eri alueilla, palvelun sisällöt ja toteuttaminen määritellään uudelleen, palvelut eivät kuitenkaan lopu

Muutoksia palveluun: Lapsen asumisen tuki

- Lapsen asumisen tuki järjestettävä ensisijaisesti omaan kotiin, jos se on lapsen edun mukaista.
 - toissijaisesti lapsen asumisen järjestämiseksi kodin ulkopuolella silloin, kun lapsella ei ole lastensuojelun tarvetta, mutta oman perheen kanssa asuminen ei ole mahdollista yksilöllisestä avusta ja tuesta huolimatta
 - edellyttää aina huoltajien suostumusta ja päätösvalta lapsen asioissa säilyy huoltajilla
 - lapsen mielipide tulee selvittää ja huomioida
- Lapsen kotiin vietävä palvelu voi olla eri palvelutehtävistä tulevaa, vaatii monialaista palvelutarpeen arviointia
- Kodin ulkopuolisen toteuttaminen perhehoitona tai enintään seitsemän lapsen ryhmäkodissa (poikkeaminen mahdollinen vain, jos lapsen etu sitä edellyttää)
- Lapsen asumisen tukea ei voi toteuttaa laitoshoidona
- Lasten asumisyksiköiden osalta suunnittelu käynnissä suomenkielisen että ruotsinkielisen yksikön osalta.
 - Osin ostopalveluna jatkossakin

Päivätoiminta ja kehitysvammaisen henkilön työtoiminta

- Jatkossa päivätoiminta myönnetään vammaispalvelulain nojalla, ei kehitysvammalain mukaisena (erityishuolto-ohjelmia ei enää tehdä).
 - Muutos tuotantoon sen osalta, että vanhuuseläkeiän ylittäneille ei palvelua tarjottaisi, koska tuotannon kapasiteetti ei riitä vastaamaan tarpeeseen
- kehitysvammaisten henkilöiden työtoiminta työ- ja toimintakyvyn tukemiseksi sekä työelämään pääsyn edistämiseksi toissijaisena palveluna suhteessa sosiaalihuoltolain työtoimintaan ja työllistymistä edistävään toimintaan
 - Tarkoittaa osalle työtoiminnan lakiperusteen muuttumista
 - Tuotannossa toiminnot säilyvät ja palvelut jatkuvat nykyisissä palvelupisteissä
- Työhönvalmennus poistuu kehitysvammaisten työtoimintaan osallistuvilta varsinaisena palveluna, mutta toimintana voi sisältyä kehitysvammaisten työtoimintaan
- Työosuusrahaa ei uusi laki tunne
- Päivä- ja työtoiminnan kehittäminen on oleellista, jotta voidaan saada toimipisteet vastaamaan entistä paremmin asiakkaiden tarpeita ja kustannuksiltaan kestäviksi. Vaatii tilojen uudistamista ja toimipisteiden uudelleen sijoittamista palveluverkkoperiaatteiden mukaisesti.

Henkilökohtainen apu

- Tarkoitettu päivittäisiin toimiin, työhön ja opiskeluun sekä vuorovaikutukseen, vapaa-ajan toimintoihin ja yhteiskunnalliseen osallistumiseen.
- Toteutuu samoin periaattein kuin aiemminkin
- Muutos, että palvelua järjestettävä vähintään kolmella järjestämistavalla - Työnantajamallin ja palvelusetelin lisäksi ostopalveluna tai omana tuotantona.
 - Varhalla näistä käytössä kaikki, oma tuotanto erittäin pientä
- Hengityslaitteen varassa elävät henkilöt siirtyvät vammaispalvelujen asiakkaiksi ja näin ollen myös henkilökohtaisen avun piiriin
- Muutoksia omaan palvelutuotantoon tarvitaan, organisaatiomuutoksen avulla tämän kehittäminen käynnistyy.

Esteettömän asumisen tuki ja taloudellinen tuki

Esteettömän asumisen tuki

- Sisältää asunnon muutostyöt, välineet ja tekniset ratkaisut
- Aiemmin nimellä asunnon muutostyöt
- Käytännössä palvelu ei muutu
- Ei vaadi muutoksia tuotantoon

Taloudellinen tuki

- Samankaltainen kuin nykyisinkin
- Ei vaadi muutoksia tuotantoon

Hengityslaitteen varassa elävät henkilöt

- Aikaisemmin hengityslaitteen varassa elävän henkilön (entisen lain mukaan ”hengityshalvauspotilaan”) hoito on tullut järjestää sairaalassa tai sairaalan kirjoista poistamatta kotihoidossa. Hoito jatkuu ennallaan kolmen vuoden siirtymäajan, ellei hengityslaitteen varassa elävä henkilö itse halua siirtyä uuden lain piiriin.
- Kun hengityshalvauspotilaan hoito järjestetään siirtymäaikana entiseen tapaan, hoito ja ylläpito sekä hoitoon liittyvät kuljetukset ovat maksuttomia, ja ylläpitokorvausta on maksettava samoin perustein kuin ennen 1.1.2025. Tältä ajalta ei ole oikeutta saada vammaispalvelulain 33 §:ssä tarkoitettua taloudellista tukea hengityslaitteen varassa elävälle henkilölle.
- Varhalla prosessi kuvattu, hoiva ja hoito kotiin siirtyy vammaispalvelun järjestettäväksi siirtymäajan puitteissa, terveydenhuollollinen vastuu säilyy terveydenhuollossa
- Asiakkaan siirtymisessä tiivis yhteistyö vammaispalveluiden ja sairaalapalveluiden välillä on oleellista
- Palvelu asiakkaalle järjestään soveltuvimmalla tavalla, se voi olla esimerkiksi henkilökohtainen apu, kotihoito (osittain), asumispalvelu
- Taloudellinen tuki hengityslaitteen varassa elävälle henkilölle tulee maksettavaksi, kun asiakas siirtyy pois ”sairaalan kirjoilta” ja hänelle on asetettu hengityshalvaus-status terveydenhuollon toimesta.

Kiitos!

